紅線摺線不列印

正面

streamplify

MIC GO

-QUICK GUIDE-

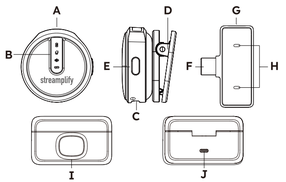

A.Microphone
D.Detachable clip
G.Receiver charging port
J.USB-C charging port

B.Transmitter indicator
E.Transmitter function button
H.Receiver indicator

C.Transmitter USB-C charging port
F.USB-C receiver
I.Charging case display screen

Function	Operation	LED status
Power on/off	Long press**E**	· Mic turns on automatically after removal from battery case · The pairing indicator will flash, and then stay on after pairing to device
Noise Reduction on/off	Short press**E**	· Noise Reduction activates and indicator light turns on
Mute on/off	Short press**E** twice	· Mic Mute activates and indicator light turns on
Echo Effect on/off	Short press**E** three times	· Echo Effect activates and indicator light turns on

Español

A.Micrófono **B.**Indicador de transmisor **C.**Puerto de carga USB-C para el transmisor **D.**Pinza desmontable **E.**Botón de función de transmisor **F.**Receptor USB-C **G.**Puerto de carga de receptor **H.**Indicador de receptor **I.**Pantalla de visualización de la caja de carga **J.**Puerto de carga USB-C

Función	Operación	Estado del LED
Encendido/Apagado	Mantener presionado **E**	· El micrófono se enciende automáticamente al quitarlo de la caja de batería. · El indicador de emparejamiento parpadeará y permanecerá encendido tras el emparejamiento con el dispositivo.
Reducción de ruido activado/desactivado	Presionar brevemente **E**	· Se activa la reducción de ruido y se enciende la luz indicador.
Silencio activado/desactivado	Presionar brevemente **E** dos veces	· Se activa el silencio del micrófono y se enciende la luz indicador.
Efecto eco activado/desactivado	Presionar brevemente **E** tres veces	· Se activa el efecto eco y se enciende la luz indicador.

Deutsch

A.Mikrofon **B.**Senderanzeige **C.**Sender-USB-C-Ladeanschluss **D.**Abnehmbarer Clip **E.**Senderfunktionstaste **F.**USB-C-Empfänger **G.**Empfängerladeanschluss **H.**Empfängeranzeige **I.**Ladekoffer-Anzeigebildschirm **J.**USB-C-Ladeanschluss

Funktion	Betrieb	LED-Status
Strom ein/aus	**E** lange drücken	· Mikrofon schaltet sich nach Entfernen aus dem Ladekoffer automatisch aus. · Die Kopplungsanzeige blinkt und leuchtet dann nach der Kopplung mit dem Gerät dauerhaft
Rauschunterdrückung aus	**E** kurz drücken	· Rauschunterdrückung wird aktiviert und Anzeigeleuchte schaltet sich ein
Stumm ein/aus	**E** zweimal kurz drücken	· Mikrofonstummschaltung wird aktiviert und Anzeigeleuchte schaltet sich ein
Echoeffekt ein/aus	**E** dreimal kurz drücken	· Echoeffekt wird aktiviert und Anzeigeleuchte schaltet sich ein

Français

A.Microphone **B.**Indicateur de l'émetteur **C.**Port de recharge USB-C de l'émetteur **D.**Clip détachable **E.**Bouton de fonction de l'émetteur **F.**Récepteur USB-C **G.**Port de recharge du récepteur **H.**Indicateur du récepteur **I.**Ecran d'affichage du boîtier de recharge **J.**Port de recharge USB-C

Fonction	Opération	Statut LED
Sous/Hors tension	Appui long**E**	· Le micro s'allume automatiquement après avoir été retiré du boîtier batterie · L'indicateur d'appairage clignote, puis reste allumé après l'appairage avec l'appareil
Réduction du bruit activée/désactivée	Appui court **E**	· La réduction du bruit est activée et l'indicateur lumineux s'allume
Sourdine activée/désactivée	Appui court **E** deux fois	· La sourdine du micro est activée et l'indicateur lumineux s'allume
Effet d'écho activé/désactivé	Appui court **E** trois fois	· L'effet d'écho est activé et l'indicateur lumineux s'allume

Italiano

A.Microfono **B.**Indicatore trasmettitore **C.**Porta di carica USB-C del trasmettitore **D.**Clip rimovibile **E.**Tasto funzione trasmettitore **F.**Ricevitore USB-C **G.**Porta di carica del ricevitore **H.**Indicatore del ricevitore **I.**Schermo di visualizzazione della custodia di carica **J.**Porta di carica USB-C

Funzione	Operazione	Stato LED
Accensione/spegnimento	Pressione prolungata **E**	· Il microfono si accende automaticamente dopo la rimozione dalla custodia della batteria · L'indicatore di associazione lampeggia e poi rimane acceso dopo l'associazione al dispositivo
Riduzione del rumore attivata/disattivata	Pressione breve **E**	· Si attiva la riduzione del rumore e si accende la spia luminosa
Disattivazione audio attivata/disattivata	Pressione breve **E** due volte	· Si attiva la disattivazione dell'audio del microfono e si accende la spia luminosa
Effetto eco attivato/disattivato	Pressione breve **E** tre volte	· Si attiva l'effetto eco e si accende la spia luminosa

Polski

A.Mikrofon **B.**Wskaźnik nadajnika **C.**Port ładowania USB-C nadajnika **D.**Odłączany zaczep **E.**Przycisk funkcji nadajnika **F.**Odbiornik USB-C **G.**Port ładowania odbiornika **H.**Wskaźnik odbiornika **I.**Ekran wyświetlacza etui z funkcją ładowania **J.**Port ładowania USB-C

Funkcja	Operacja	Status diody LED
Włączanie/wyłączanie zasilania	Naciśnij długo **E**	· Mikrofon włącza się automatycznie po wyjęciu z obudowy baterii · Wskaźnik parowania zacznie migać, a następnie pozostanie włączony po sparowaniu z urządzeniem.
Włączanie/wyłączanie redukcji zakłóceń	Naciśnij krótko **E**	· Redukcja szumów aktywuje się i zapala się lampka kontrolna.

Funkcja	Operacja	Status diody LED
Włączanie/wyłączanie wyciszenia	Naciśnij krótko dwa razy **E**	· Zostanie aktywowane wyciszenie mikrofonu i zaświeci się wskaźnik.
Włączanie/wyłączanie efektu echa	Naciśnij krótko trzy razy **E**	· Aktywuje się efekt echo i włącza się światło wskaźnika.

Português Brasileiro

A.Microfone **B.**Indicador do transmissor **C.**Porta de carregamento USB-C do transmissor **D.**Clipe removível **E.**Botão de função do transmissor **F.**Receptor USB-C **G.**Porta de carregamento do receptor **H.**Indicador do receptor **I.**Tela de exibição do compartimento de carregamento **J.**Porta de carregamento USB-C

Função	Operação	Status do LED
Ligar/Desligar	Pressionamento longo **E**	· O microfone é ligado automaticamente após a remoção do compartimento da bateria · O indicador de emparelhamento piscará e permanecerá aceso após o emparelhamento com o dispositivo
Redução de ruído ligada/desligada	Pressionamento curto **E**	· A redução de ruído é ativada e a luz indicadora se acende
Mudo ligado/desligado	Pressionamento curto **E** duas vezes	· O Mudo do Microfone é ativada e a luz indicadora se acende
Efeito de eco ligado/desligado	Pressionamento curto **E** três vezes	· O efeito de eco é ativado e a luz indicadora se acende

日本語

A.マイク **B.**送信機インジケーター **C.**送信機USB-C充電ポート **D.**着脱式クリップ **E.**送信機機能ボタン **F.**USB-C受信機 **G.**受信機充電ポート **H.**受信機インジケーター **I.**充電ケースの表示画面 **J.**USB-C充電ポート

機能	操作	LEDステータス
電源オン/オフ	**E** を長く押す	· 電池ケースから取り出すとマイクが自動的にオンになります · ペアリングインジケーターが点滅し、デバイスとペアリングすると点灯したままになります
ノイズリダクションオン/オフ	**E** を短く押す	· ノイズリダクションが起動し、インジケーターライトが点灯します
ミュートオン/オフ	**E** を2回短く押す	· マイクミュートが起動し、インジケーターライトが点灯します
エコー効果オン/オフ	**E** を3回短く押す	· エコー効果が起動し、インジケーターライトが点灯します

Қазақ тілі

A.Микрофон **B.**Таратушы индикаторы **C.**USB-C таратушын зарядтау порты **D.**Алынбалы қыстырғыш **E.**Таратушы функциясының түймесі **F.**USB-C қабылдағышы **G.**Қабылдағышты зарядтау порты **H.**Қабылдағышы индикаторы **I.**Зарядтау кейісі дисплейлік экраны **J.**USB-C зарядтау порты

Функция	Операция	LED күйі
Қуатты қосу/өшіру	Ұзақ басыныз **E**	· Микрофон батареядан алынғаннан кейін автоматты түрде қосылады · Жұптастыру индикаторы жыпылықтап, құрылғымен байланысқаннан кейін қосылған күйінде қалады
Шуылды басуды қосу/өшіру	Жылдам басыңыз **E**	· Шуылды басу функциясы іске қосылып, индикатор жанады
Дыбысты қосу/өшіру	Екі рет жылдам басыңыз **E**	· Микрофон дыбысын өшіру функциясы іске қосылып, индикатор жанады
Жаңғырық әсерін қосу/өшіру	Үш рет жылдам басыңыз **E**	· Жаңғырық әсері іске қосылып, индикатор жанады

Suomi

A.Mikrofoni **B.**Lähettimen ilmaisin **C.**Lähettimen USB-C latausporti **D.**Irrotettava klipsi **E.**Lähettimen toimintopainike **F.**USB-C-vastaanotin **G.**Vastaanottimen latausporti **H.**Vastaanottimen merkkivalo **I.**Latauskotelon näyttö **J.**USB-C latausporti

Toiminto	Toiminta	LED-tila
Virta päälle/pois	Pitkä painallus **E**	· Mikrofoni käynnistyy automaattisesti, kun se on poistettu akkukotelosta · Paritustoksen merkkivalo vilkkuu ja jää palamaan sen jälkeen, kun laitteen paritaltos on muodostettu.
Melunvaimennus päälle/pois	Lyhyt painallus **E**	· Melunvaimennus aktivoituu ja merkkivalo syttyy
Mykistys päälle/pois	Lyhyt painallus **E** kaksi kertaa	· Mikrofonin mykistys aktivoituu ja merkkivalo syttyy
Kaikuefekti päälle/pois	Lyhyt painallus **E** kolme kertaa	· Kaikuefekti aktivoituu ja merkkivalo syttyy

Svenska

A.Mikrofon **B.**Sändarindikator **C.**Sändarens USB-C-laddningsport **D.**Avtagbar klämma **E.**Sändarens funktionsknapp **F.**USB-C-mottagare **G.**Mottagarens laddningsport **H.**Mottagarens indikator **I.**Display för laddningsfodral **J.**USB-C-laddningsport

Funktion	Drift	LED-status
Ström på/av	Lång tryckning **E**	· Mikrofonen slås på automatiskt när den tas ut ur batterifacket · Parkopplingsindikatorn blinkar och fortsätter sedan att lysa efter parkoppling till enheten
Brusreducering på/av	Kort tryckning **E**	· Brusreduceringen aktiveras och indikatorlampan tänds
Mute på/av	Kort tryckning **E** två gånger	· Mic Mute aktiveras och indikatorlampan tänds
Ekoeffekt på/av	Kort tryckning **E** tre gånger	· Ekoeffekten aktiveras och indikatorlampan tänds

Magyar

A.Mikrofon **B.**Adóegység jelzőfénye **C.**Adóegység USB-C töltőportja **D.**Levehető csipesz **E.**Adóegység funkciógombja **F.**USB-C vevő **G.**Vevőegység töltőportja **H.**Vevőegység jelzőfénye **I.**Töltőtok kijelzője **J.**USB-C töltőport

Funkció	Művelet	LED állapot
Tápellátás be/ki	Nyomja le hosszan: **E**	· A mikrofon automatikusan bekapcsol az akkumulátortokból való kivételt követően · A párosítás jelzője villogni fog, majd az eszközhöz történő párosítás után bekapcsolva marad
Zajcsökkentés be/ki	Nyomja le röviden: **E**	· Ügyvizsgálat fényjelzése lép az egyszer, indikátor lángolt
Némítás be/ki	Nyomja le röviden kétszer: **E**	· A zajcsökkentés aktiválódik, és bekapcsol a jelzőfény
Visszhanghatás be/ki	Nyomja le röviden háromszor: **E**	· A mikrofonnémítás aktiválódik, és bekapcsol a jelzőfény

Português

A.Microfone **B.**Indicador do transmissor **C.**Porta de carregamento USB-C do transmissor **D.**Clipe amovível **E.**Botão de função do transmissor **F.**Receptor USB-C **G.**Porta de carregamento do receptor **H.**Indicador do receptor **I.**Visor do estojo de carregamento **J.**Porta de carregamento USB-C

Função	Operação	Status do LED
Ligar/desligar	Manter pressionado **E**	· O microfone liga automaticamente após a remoção do estojo de carregamento · O indicador de emparelhamento fica intermitente e depois permanece aceso após o emparelhamento com o dispositivo

Função	Operação	Status do LED
Redução de ruído ativada/desativada	Pressionar brevemente **E**	· A redução de ruído será ativada e a luz indicadora acenderá
Silêncio ativado/desativado	Pressionar brevemente **E** duas vezes	· O silêncio do microfone será ativado e a luz indicadora acenderá
Efeito de eco ativado/desativado	Pressionar brevemente **E** três vezes	· O efeito de eco será ativado e a luz indicadora acenderá

Dansk

A.Mikrofon **B.**Senderindikator **C.**Senderens USB-C-opladningsport **D.**Aftagelig klemme **E.**Funktionsknap til senderen **F.**USB-C-modtager **G.**Opladningsport til senderen **H.**Modtagerindikator **I.**Skærm på opladningssæt**J.**USB C-opladestik

Funktion	Drift	LED-status
Tænd/sluk	Hold fingeren på **E**	· Mikrofonen tændes automatisk når den tages ud af batterietuiet · Parringsindikatoren blinker, hvorefter den lyser når enhederne er parret
Støjreduktion tænd/fra	Tryk på **E**	· Støjreduktion slås til, og indikatoren lyser
Slå lyden til/fra	Tryk to gange på **E**	· Mikrofonen slås fra, og indikatoren lyser
Ekkoeffekt tænd/fra	Tryk tre gange på **E**	· Ekkoeffekten slås til, og indikatoren lyser

العربية

A الميكروفون **B** لمبة بيان حالة المرسل **C** المنفذ المرسل USB-C **D** مشبك قابل للفك **E** زر وظيفة المرسل **F** مستقبل USB-C **G** منفذ شحن المستقبل **H** لمبة بيان حالة المستقبل **I** شاشة عرض علبة الشحن **J** المنفذ USB-C للشحن

وظيفة	عملية	LED حالة
التشغيل/إيقاف التشغيل المتقدم	الضغط مطولة على **E**	يعمل الميكروفون تلقائيًا بعد الإزالة من حجيرة البطارية · وميض مؤشر الاقتران، ثم يظل مضيئًا بعد الاقتران بجهاز
تنشيط وظيفة خفض الضوضاء وتعطيلها	الضغط لفترة قصيرة **E** مرة واحدة	تنشيط وظيفة خفض الضوضاء وتضيء لمبة بيان الحالة
تنشيط وظيفة كتم صوت الميكروفون وتعطيلها	الضغط لفترة قصيرة **E** مرتين	تنشيط وظيفة كتم صوت الميكروفون وتضيء لمبة بيان الحالة
تنشيط وظيفة تأثير صدى الصوت وتعطيلها	الضغط لفترة قصيرة **E** ثلاث مرات	تنشيط وظيفة تأثير صدى الصوت وتضيء لمبة بيان الحالة

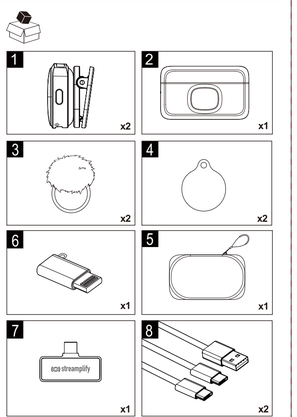

背面

This device does not require driver installation.
For more information, visit our webpage at **streamplify.com** or scan the QR code

Español: Este dispositivo no requiere instalación de controladores. Para más información, visite nuestra página web en streamplify.com o escanee este código QR.

Deutsch: Dieses Gerät erfordert keine Treiberinstallation. Für weitere Informationen besuchen Sie unsere Webseite unter streamplify.com oder scannen diesen QR-Code.

Français: Cet appareil ne nécessite pas l'installation d'un pilote. Pour plus d'informations, visitez notre page Web à streamplify.com ou scannez ce code QR.

Italiano: Il dispositivo non necessita dell'installazione di driver. Per ulteriori informazioni, visitare la nostra pagina web su streamplify.com o scansionare questo codice QR.

Polski: To urządzenie nie wymaga instalacji sterownika. W celu uzyskania dalszych informacji należy odwiedzić naszą stronę internetową streamplify.com lub zeskanować ten kod QR.

Português Brasileiro: Este dispositivo não requer instalação de driver. Para maiores informações, visite nossa página web no streamplify.com ou digitalize este código QR.

日本語: このデバイスは・ドライバーのインストールを必要としません・詳細については・当社のWebページ（streamplify.com）にアクセスするか・このQRコードをスキャンしてください・

Suomi: Tämä laite ei vaadi ohjaimen asettamista. Saadaksesi lisätietoja, siirry verkkosivustollemme osoitteeseen streamplify.com tai skannaa tämä QR-koodi.

Svenska: Den här enheten kräver ingen installation av drivrutiner. Mer information får du om du besöker vår webbplats streamplify.com eller skannar den här QR-koden.

Magyar: Az eszközhöz nincs szükség illesztőprogram telepítéséhez. Bővebb információkért látogasson el a weboldalunkra a streamplify.com címen, vagy szkennelje be ezt a QR kódot.

Português: Este dispositivo não requer a instalação de um controlador. Para mais informações, visite a nossa página web em streamplify.com ou faça a leitura deste código QR.

Dansk: Denne enhed kræver ikke installation af en driver. For flere oplysninger, bedes du gå på vores website på streamplify.com eller scan denne QR-kode.

عديه لا يتطلب هذا الجهاز تثبيت برنامج تشغيل. للاطلاع على مزيد من المعلومات، تفضل بزيارة صفحتنا على الويب عبر العنوان streamplify.com أو امسح ضوئيًا رمز الاستجابة السريعة QR الخاص بالجهاز.

English:

1. Mechanical Safety
• Handle with care – do not drop or expose to mechanical stress to avoid damagelo internal components.
• Do not cover the microphone to ensure optimal sound quality.
2. Environmental Safety
• Protect from liquids such as water beverages or cleaning agents.
• Protect from direct sunlight to avoid warping or discoloration,
3. Intended Use Safety
• Do not speak too loudly (may cause distortion).
• Use the microphone exclusively with devices it is designed to be compatible with.
Using incompatible devices may result in malfunction or poor performance.
4. Child Safety
• Not suitable for children due to small components and electrical risks.

Deutsch:

1. Mechanische Sicherheit
• Behandeln Sie das Mikrofon mit Sorgfalt – vermeiden Sie Stürze oder mechanische Belastungen, um Schäden an den internen Komponenten zu verhindern.
• Decken Sie das Mikrofon nicht ab, um eine optimale Klangqualität zu gewährleisten.
2. Umweltsicherheit
• Schützen Sie das Mikrofon vor Flüssigkeiten wie Wasser, Getränken oder Reinigungsmitteln.
• Schützen Sie es vor direkter Sonneneinstrahlung, um Verformungen oder Verfärbungen zu vermeiden.
3. Sicherheit bei der bestimmungsgemäßen Verwendung
• Sprechen Sie nicht zu laut (dies kann zu Verzerrungen führen).
• Verwenden Sie das Mikrofon ausschließlich mit Geräten, für die es entwickelt wurde. Die Nutzung mit inkompatiblen Geräten kann zu Fehlfunktionen oder schlechter Leistung führen.
4. Kindersicherheit
• Nicht für Kinder geeignet, da kleine Teile und elektrische Risiken bestehen.

Italiano:

1. Sicurezza meccanica
• Manipolare il microfono con cura – evitare cadute o sforzi meccanici per prevenire danni ai componenti interni.
• Non coprire il microfono per garantire una qualità sonora ottimale.
2. Sicurezza ambientale
• Proteggere il microfono da liquidi come acqua bevande o detergenti.
• Proteggere dalla luce solare diretta per evitare deformazioni o scoloriment.
3. Sicurezza d'uso previsto
• Non parlare troppo forte (può causare distorsioni).
• Utilizzare il microfono esclusivamente con dispositivi compatibili. L'uso con dispositivi incompatibili può causare malfunzionamenti o prestazioni scarse.
4. Sicurezza per i bambini
• Non adatto ai bambini a causa di piccole parti e rischi elettrici.

Dutch:

1. Mechanische veiligheid
• Behandel de microfoon voorzichtig – vermijd vallen of mechanische belasting om schade aan interne componenten te voorkomen.
• Bedek de microfoon niet om een optimale geluidskwaliteit te garanderen.
2. Omgevingsveiligheid
• Bescherm de microfoon tegen vloeistoffen zoals water, dranken of reinigingsmiddelen.
• Beschermt tegen direct zonlicht om vervorming of verkleuring te voorkomen.
3. Veiligheid bij bedoeld gebruik
• Spreek niet te luid (dit kan vervorming veroorzaken).
• Gebruik de microfoon uitsluitend met apparaten waarvoor deze ontworpen is. Het gebruik met incompatibele apparaten kan storingen of slechte prestaties veroorzaken.
4. Kindveiligheid
• Niet geschikt voor kinderen vanwege kleine onderdelen en elektrische risico's.

Português Brasileiro:

1. Segurança mecânica
• Manuseie o microfone com cuidado – evite quedas ou tensões mecânicas para prevenir danos aos componentes internos.
• Não cubra o microfone para garantir a qualidade ideal do som.
2. Segurança ambiental
• Proteja o microfone contra líquidos como água bebidas ou agentes de limpeza.
• Proteja contra luz solar direta para evitar deformações ou descolorações.
3. Segurança de uso adequado
• Não fale muito alto (pode causar distorção).
• Use o microfone exclusivamente com dispositivos compatíveis. O uso com dispositivos incompatíveis pode causar mau funcionamento ou baixo desempenho.
4. Segurança infantil
• Não adequado para crianças devido a peças pequenas e riscos elétricos.

Español:

1. Seguridad mecánica
• Maneje el micrófono con cuidado: evite caídas o esfuerzos mecánicos para evitar daños en los componentes internos.
• No cubra el micrófono para garantizar una calidad de sonido óptima.
2. Seguridad ambiental
• Proteja el micrófono de líquidos como agua bebidas o productos de limpieza.
• Proteja el dispositivo de la luz solar directa para evitar deformaciones o decoraciones.
3. Seguridad en el uso previsto
• No hable demasiado fuerte (puede causar distorsión).
• Use el micrófono exclusivamente con dispositivos compatibles. El uso con dispositivos incompatibles puede provocar fallos o un rendimiento deficiente.
4. Seguridad infantil
• No apto para niños debido a piezas pequeñas y riesgos eléctricos.

Suomi:

1. Mekaaninen turvallisuus
• Käsittele mikrofonia varoen – vältä pudottamista tai mekaanista rasitusta jotta sisäosat eivät vahingoitu.
• Älä peitä mikrofonia jotta äänenlaatu pysyy optimaalisena.
2. Ympäristöturvallisuus
• Suojaa mikrofonia nesteillä kuten vedellä juomilla tai puhdistusaineilla.
• Suojaa suoralta auringonvalolta jotta vältyttän vääntymiseltä tai värimuutoksilta.
3. Käyttöturvallisuus
• Älä puhu liian kovaa (voi aiheuttaa vääristymiä).
• Käytä mikrofonia vain laitteiden kanssa joiden kanssa se on yhteensopiva. Yhteensopimattomien laitteiden käyttö voi aiheuttaa toimintahäiriöitä tai huonoa suorituskykyä.
4. Lasten turvallisuus
• Ei soveltu lapsille pienten osien ja sähköisten riskien vuoksi.

Français:

1. Sécurité mécanique
• Manipulez le microphone avec précaution – évitez de le faire tomber ou de le soumettre à des contraintes mécaniques pour éviter d'endommager les composants internes.
• Ne couvrez pas le microphone afin de garantir une qualité sonore optimale.
2. Sécurité environnementale
• Protégez le microphone des liquides tels que l'eau les boissons ou les produits de nettoyage.
• Protégez-le de la lumière directe du soleil pour éviter les déformations ou la décoloration.
3. Sécurité d'utilisation prévue
• Ne parlez pas trop fort (cela pourrait entraîner une distorsion).
• Utilisez le microphone uniquement avec des appareils compatibles. L'utilisation avec des appareils incompatibles peut entraîner un dysfonctionnement ou de mauvaises performances.
4. Sécurité des enfants
• Non adapté aux enfants en raison de petites pièces et des risques électriques.

Svenska:

1. Mekanisk säkerhet
• Hantera mikrofonen försiktigt – undvik att tappa den eller utsätta den för mekanisk påfrestning för att undvika skador på interna komponenter.
• Täck inte över mikrofonen för att säkerställa optimal ljudkvalitet.
2. Miljösäkerhet
• Skydda mikrofonen från vätskor som vatten drycker eller rengöringsmedel.
• Skydda från direkt solljus för att undvika deformation eller missfärgning.
3. Säkerhet vid användning
• Tala inte för högt (det kan orsaka distorsion).
• Använd mikrofonen endast med enheter som den är kompatibel med. Att använda inkompatibla enheter kan orsaka fel eller dålig prestanda.
4. Barnsäkerhet
• Inte lämplig för barn på grund av små delar och elektriska risker.

Magyar:

1. Mechanikai biztonság
• Kezelje a mikrofont óvatosan – kerülje a leesést vagy a mechanikai stresszt hogy elkerülje a belső alkatrészek sérülését.
• Ne takarja le a mikrofont az optimális hangminőség érdekében.
2. Környezeti biztonság
• Óvja a mikrofont a folyadékoktól például vízből italokból vagy tisztítószerekből.
• Óvja a közvetlen napfénytől hogy elkerülje az alakváltozást vagy elszíneződést.
3. Rendeltetésszerű használat biztonsága
• Ne beszéljen túl hangosan (ez torzulást okozhat).
• Csak azokkal az eszközökkel használja a mikrofont amelyekkel kompatibilis. Az inkompatibilis eszközök használata meghibásodást vagy gyenge teljesítményt eredményezhet.
4. Gyermekbiztonság
• Nem alkalmas gyermekek számára kis alkatrészek és elektromos kockázatok miatt.

Polski:

1. Bezpieczeństwo mechaniczne
• Ostrożnie obchodź się z mikrofonem – unikaj upuszczania lub narażania na stres mechaniczny aby uniknąć uszkodzenia wewnętrznych komponentów.
• Nie zasłaniaj mikrofonu aby zapewnić optymalną jakość dźwięku.
2. Bezpieczeństwo środowiskowe
• Chroń mikrofon przed płynami takimi jak woda napoje lub środki czyszczące.
• Chroń przed bezpośrednim działaniem promieni słonecznych aby uniknąć odkształceń lub odbarwień.
3. Bezpieczeństwo użytkowania zgodnego z przeznaczeniem
• Nie mów zbyt głośno (może to powodować zniekształcenia).
• Używaj mikrofonu wyłącznie z urządzeniami z którymi jest kompatybilny. Użycie niekompatybilnych urządzeń może prowadzić do awarii lub słabej wydajności.
4. Bezpieczeństwo dzieci
• Nieodpowiednie dla dzieci ze względu na małe części i ryzyko elektryczne.

Pro Gamersware GmbH | Gaußstr. 1, 10589 Berlin, Germany

info@streamplify.com

Cet appareil se recycle
REPRISE À LA LIVRAISON ou À DÉPOSER EN MAGASIN ou À DÉPOSER EN DÉCHÈTERIE
Points de collecte sur www.quefairedemesdechets.fr
Privilégiez la réparation ou le don de votre appareil !